30 ta' Settembru 2013

Programm ta' Ħidma tal-EBA għall-2014

Introduzzjoni

1. Skont ir-Regolament (UE) Nru 1093/2010 tal-Parlament Ewropew u tal-Kunsill tal-24 ta' Novembru 2010 li jistabbilixxi l-Awtorità Bankarja Ewropea (EBA), il-programm ta' ħidma tal-EBA jiddeskrivi u jiġbor fil-qosor l-objettivi ewlenin, ir-riżultati u l-prijoritajiet korrispondenti tal-EBA għall-2014, idderivati mill-kopiti speċifikati fir-Regolament u mil-leġiżlazzjoni rilevanti dwar is-settur bankarju tal-UE.

Sommarju tal-kompiti ewlenin

2. L-objettiv ewlieni għall-EBA fil-qasam tal-politika regolatorja sejjer ikun li tkompli bl-irwol ċentrali fl-iżvilupp tal-ġabra unika tar-regoli, bil-għan li toħloq kuntest ekwu għall-istituzzjonijiet finanzjarji, kif ukoll iżżid il-kwalità tar-regolamentazzjoni finanzjarja u l-funzjonament globali tas-Suq Uniku. Il-fokus tal-ħidma regolatorja tal-EBA prinċipalment jikkonċerna l-leġiżlazzjoni tad-Direttiva tal-Ħtiġijiet Kapitali IV/Regolament tal-Ħtiġijiet Kapitali (CRDIV/CRR), b'mod partikolari l-kreditu u r-riskju tas-suq u l-oqsma prudenzjali ta' likwidità u ingranaġġ, kif ukoll l-irkupru u l-qafas ta' riżoluzzjoni. L-attivitajiet ta' sorveljanza tal-EBA fl-2014 ser ikomplu jidentifikaw, janalizzaw u jindirizzaw ir-riskji ewlenin fis-settur bankarju tal-UE biex ikun żgurat li huma jżidu valur lis-sett ta' prodotti ta' riskji magħmulin fl-UE. L-EBA sejra tkompli tissorvelja livelli tal-kapitali, kif ukoll pjanijiet tal-kapitali biex jikkonverġu lejn l-istandards il-ġodda. L-aħħar iżda mhux l-inqas, l-EBA timpenja ruħha biex ittejjeb il-protezzjoni tal-konsumaturi bankarji u tippromwovi t-trasparenza, is-sempliċità u l-ekwità għal prodotti u servizzi finanzjarji tal-konsumatur madwar is-Suq Uniku. F'dan il-kuntest, hija sejra tiffoka l-attivitajiet tagħha ta' protezzjoni tal-konsumatur fuq it-twettiq ta' mandati bid-Direttiva dwar il-Kreditu Ipotekarju (MCD), il-Pakkett propost dwar Kont Bankarju, l-analiżi proposta tad-Direttiva dwar is-Servizzi ta' Ħlas (PSD), u l-inizjattivi bħall-kollokament proprju ta' strumenti finanzjarji.

3. Dawn it-tliet oqsma ta' hawn fuq – **Regolamentazzjoni, Sorveljanza** u **l-Protezzjoni tal-Konsumatur** jirrappreżentaw **il-funzjonijiet ewlenin tal-EBA** li huma stabbiliti fir-Regolament tal-EBA. Barra minn hekk, taqsima orizzontali separata, **l-Analiżi tal-Politika u l-Koordinazzjoni**, tipprovdi koordinazzjoni tal-politika interna u esterna bejn il-funzjonijiet ewlenin tal-EBA u l-partijiet interessati esterni, kif ukoll tipprovdi l-analiżi legali u tivvaluta l-impatt tal-proposti tal-politika tal-EBA, u ssostni l-ħidma ta' evalwazzjoni bejn il-pari tal-EBA. Barra minn hekk, il-funzjonijiet ta' appoġġ miġbura fil-qosor bħala **Operazzjonijiet** għandhom irwol kritiku biex ikun żgurat li l-EBA tkun tista' twettaq il-funzjonijiet ewlenin tagħha.

4. Fl-2014, l-EBA ser ikollha **l-presidenza tal-Kumitat Konġunt**, mingħand l-Awtorità Ewropea tal-Assigurazzjoni u l-Pensjonijiet tax-Xogħol (EIOPA). Bil-presidenza tal-EBA, il-Kumitat Konġunt ser jagħti prijorità għolja fl-2014 lill-oqsma tal-protezzjoni tal-konsumatur, lill-analiżi transsettorjali tar-riskju u lill-valutazzjoni ta' interazzjonijiet u konsegwenzi mhux maħsuba li jista' jkun hemm bejn Solvenza II, il-leġiżlazzjoni CRDIV/CRR u l-qafas leġiżlattiv ta' Rkupru u Riżoluzzjoni. Huwa ser ikompli jsegwi l-ħidma regolatorja diġà mibdija f'oqsma ewlenin bħal konglomerati finanzjarji, l-eliminazzjoni tal-ħasil tal-flus, proċessi ta' ffissar ta' standards ta' referenza u aġenziji tal-klassifikazzjoni tal-kreditu, u ser itejjeb id-dehra tal-ħidma tiegħu għal partijiet interessati esterni. Il-kompiti prospettati fil-Programm ta' Ħidma tal-EBA għall-2014 ikunu bla ħsara għall-mandati ffissati fil-Programm ta' Ħidma għall-2014 tal-Kumitat Konġunt tat-tliet Awtoritajiet Superviżorji Ewropej (ASE).

5. Sa Jannar 2014, il-Kummissjoni Ewropea ser tippubblika rapport dwar **il-valutazzjoni tas-Sistema Ewropea ta' Superviżjoni Finanzjarja**, skont l-Artikolu 81 tar-Regolamenti ta' ASE. L-EBA ser tistenna r-riżultat tal-valutazzjoni u tqis l-implimentazzjoni ta' rakkomandazzjonijiet li jista' jkun hemm, skont il-każ. Barra minn hekk, ser ikunu skambjati aktar fehmiet ma' ASE oħra dwar titjibiet li jista' jkun hemm tal-qafas ta' ASE.

Unjoni bankarja / Żviluppi SSM

6. It-twaqqif ta' Mekkaniżmu Uniku ta' Superviżjoni (SSM) fl-UE([1]) ser iħalli xi riperkussjonijiet importanti fuq l-eżekuzzjoni tal-mandat tal-EBA. L-EBA ser ikun jeħtiġilha li tkun taf dwar il-ħtieġa li jiżdied valur speċifiku fil-kuntest tal-istrutturi istituzzjonali tal-UE li qed jinbidlu b'rabta mal-formazzjoni tal-SSM.

7. L-SSM ser jagħmel sejħa għal relazzjonijiet operazzjonali mtejba fl-oqsma kollha u mal-partijiet kollha li jkollhom x'jaqsmu, b'mod partikolari mal-Bank Ċentrali Ewropew (ECB). Li tkun żgurata kooperazzjoni effikaċi għal proġetti konġunti bħall-ittestjar tal-istress huwa kruċjali f'dan il-kuntest. Barra minn hekk, l-SSM ser isejjaħ lill-Unjoni għal impenn anki akbar għall-ġabra unika tar-regoli, u b'mod partikolari għal metodoloġiji u prattiki ta' superviżjoni unifikati, fejn l-EBA ser iġġib il-kontribuzzjoni u kompetenzi tagħha bl-iżvilupp ta' Manwal Uniku ta' Superviżjoni, *inter alia.*

8. Bħala l-uniku korp f'qagħda tajba biex joffri ideat prudenzjali mikro tematiċi lis-settur bankarju fis-Suq Uniku kollu, L-EBA jkun jeħtiġilha tiżgura li l-infrastruttura tagħha tar-riskju, inklużi dejta u rapporti ta' riskji, tiffoka fuq dan il-valur miżjud u tagħmel l-aħjar użu mill-ideat wiesgħa ta' dejta u ta' superviżjoni tal-UE tal-EBA, inkluż permezz tal-parteċipazzjoni tagħha f'kulleġġi ta' superviżuri.

([1]) Fit-12 ta' Settembru 2012 il-Kummissjoni adottat żewġ proposti għat-twaqqif ta' mekkaniżmu uniku ta' superviżjoni (SSM) għal banek immexxi mill-Bank Ċentrali Ewropew (ECB). Fid-19 ta' Marzu 2013 il-Parlament Ewropew u l-Kunsill laħqu ftehim fuq dan il-pakkett leġiżlattiv u fdaw bir-responsabbiltà lill-ECB għas-superviżjoni tal-banek fil-qafas tal-SSM u adottaw ir-regoli operattivi tal-EBA għal dan il-qafas ġdid. Fit-12 ta' Settembru 2013, il-Parlament Ewropew ta l-appoġġ tiegħu għal dan il-pakkett ta' SSM.

Prijoritizzazzjoni tal-kompiti tal-EBA

9. Lista ddettaljata tal-kompiti kollha tal-EBA hija ppreżentata fl-Anness, bil-prijoritajiet meħmuża([2]). Klassifikazzjoni tal-prijoritajiet hija pprovduta u bbażata fuq il-prinċipji li ġejjin:

- Prijorità 1 kienet assenjata lil (a) kompiti li joħorġu minn proposti leġiżlattivi bi skadenza li taqa' fl-2014; (b) kompiti li l-EBA tqis bħala l-aktar urġenti biex ikun żgurat it-twettiq tal-objettivi tagħha (jiġifieri t-titjib tal-funzjonament tas-suq intern, billi jiżgura livell effettiv u konsistenti ta' regolamentazzjoni u superviżjoni fl-UE, u li jħares valuri pubbliċi, inkluża l-istabbiltà tas-sistema finanzjarja); u (c) kompiti li jqisu r-riżorsi umani u finanzjarji tal-EBA.

- Prijorità 2 kienet assenjata lil (a) kompiti inqas urġenti, li jitwettqu biss sakemm dawn ma jxekklux il-ħila tal-EBA li twettaq il-kompiti ta' prijorità 1, jiġifieri kompiti li ma jikkonformawx mat-tliet kondizzjonijiet kollha ta' hawn fuq (jiġifieri l-iskadenza tkun lil hinn mill-2014; l-EBA ma tqishomx bħala l-aktar urġenti fir-rigward tat-twettiq tal-objettivi tagħha; jew li x'aktarx ma jitwettqux, meqjusin ir-riżorsi umani u finanzjarji tal-EBA); u (b) kompiti li jistgħu jiskattaw esternament (bħal talbiet għal medjazzjoni mhux vinkolanti) u li ma jistgħux ikunu mbassra.

- Prijorità 3 kienet assenjata lil kompiti tal-inqas urġenza, jiġifieri li jistgħu jitwettqu fi żmien medju jew twil.

10. Minbarra l-għadd kbir ta' riżultati mfittxija mill-EBA fil-leġiżlazzjoni settorjali li jaqgħu fil-mansjoni tal-EBA – b'mod partikolari fil-leġiżlazzjoni CRDIV/CRR (jekk jogħġbok ara t-taqsima hawn taħt) – it-twaqqit tal-prodotti prospettati huwa konċentrat ħafna minħabba li l-iskeda ta' implimentazzjoni jeħtiġilha li tibqa' konsistenti. Il-prodotti kważi kollha huma mistennija jiġu ffinalizzati sal-2014, b'hekk il-konċentrazzjoni tal-ħidma tal-EBA ser tkun għolja ħafna matul dan il-perjodu. Abbażi tal-kapaċità disponibbli kemm għall-EBA kif ukoll għall-awtoritajiet nazzjonali, ikun mistenni li mhux l-attivitajiet kollha jkunu jistgħu jsiru kif propost bħalissa mingħajr riżorsi umani addizzjonali fl-EBA.

Regolamentazzjoni

11. L-objettiv fundamentali għall-EBA fil-**qasam tal-politika regolatorja** sejjer ikun li hija tkompli jkollha rwol ċentrali fl-**iżvilupp tal-ġabra unika tar-regoli**, bil-għan li toħloq kuntest ekwu għall-istituzzjonijiet finanzjarji kif ukoll iżżid il-kwalità tar-regolament finanzjarju u l-funzjonament globali tas-Suq Uniku.

12. Il-fokus ewlieni tal-ħidma regolatorja tal-EBA ser jirrelata mal-**leġiżlazzjoni CRDIV/CRR, fosthom** ir-regoli tal-UE dwar rekwiżiti kapitali għall-banek u ditti tal-investiment fis-Suq Uniku kollu, li daħlet fis-seħħ fis-sajf tal-2013 u għandha tapplika mill-1 Jannar 2014. Dan il-pakkett għandu l-għan li jsaħħaħ ir-rekwiżiti kapitali bankarji, li jintroduċi riżerva obbligatorja ta' konservazzjoni tal-kapital u riżerva diskrezzjonali kontroċiklika, li jipprospetta rekwiżiti regolatorji ġodda għal likwidità u dwar ingranaġġ, kif ukoll soprataxxi kapitali addizzjonali għal banek importanti b'mod sistemiku. L-EBA għandu jkollha rwol kruċjali fl-implimentazzjoni u fl-applikazzjoni teknika tal-qafas CRDIV/CRR, minħabba li kważi 250 riżultati huma mistennija mill-EBA, b'ħafna minnhom fis-sena 2014. Il-

([2]) Jekk jogħġbok innota li xi wħud mill-punti attribwiti lill-proposti leġiżlattivi tal-Kummissjoni Ewropea jistgħu jinbidlu peress li dawn il-proposti qegħdin jiġu diskussi attwalment.

maġġoranza ta' dawn il-prodotti tirrelata mal-iżvilupp ta' regoli tekniċi aktar iddettaljati, l-aktar permezz tal-iżvilupp ta' standards tekniċi regolatorji jew ta' implimentazzjoni vinkolanti. Prospett tar-riżultati ewlenin skont leġiżlazzjoni CRDIV/CRR bi skadenzi sal-aħħar tal-2014 huwa pprovdut fit-tabella 1.

Tabella 1: Prodotti regolatorji skont leġiżlazzjoni CRDIV/CRR bi skadenzi ta' sottomissjoni bejn Jannar 2014-Diċembru 2014

Tip ta' prodott	Għadd totali ta' Prodotti	Suġġetti
Standards Tekniċi Regolatorji (RTS)	48	20 RTS: Approċċ ibbażat fuq ir-ratings interni (IRB) 3 RTS: Passaporti 3 RTS: Intern Estern 1 RTS: Skoperturi kollettivi tal-investiment imprenditorjali (CIU) 5 RTS: Fondi Proprji 2 RTS: Riskju tas-Suq 2 RTS: Rimunerazzjoni 2 RTS: Riskji ta' Likwidità 1 RTS: Assiguraturi globali sistematikament importanti (GSIIS) 1 RTS: Riżerva Kapitali Kontroċiklika 1 RTS: Spejjeż Indiretti Fissi 1 RTS: Mitigazzjoni tar-Riskju tal-Kreditu 1 RTS: Kontropartita ċentrali (CCP) 1 RTS: Approċċ Standardizzat 1 RTS: Aġġustament tal-evalwazzjoni tal-kreditu (CVA) 1 RTS: Skoperturi Kbar 1 RTS: Miżuri Prudenzjali Makro 1 RTS: Valutazzjoni Prudenti
Standards Tekniċi ta' Implimentazzjoni (ITS)	23	1 ITS: Mudelli Interni ta' Riskju tas-Suq 3 ITS: Intern Estern 1 ITS: Deċiżjoni Konġunta 1 ITS: Approċċ tal-IRB 3 ITS: Passaporti 1 ITS: Żvelar ta' Superviżjoni 3 ITS: Istituzzjonijiet ta' valutazzjoni tal-kreditu estern (ECAIs) 2 ITS: Riskju tas-Suq 1 ITS: Skoperturi Kbar 2 ITS: Riskju ta' Likwidità 1 ITS: GSIIS 1 ITS: Proporzjon ta' Ingranaġġ 2 ITS: Infrastruttura tas-Suq 1 ITS: Gravami ta' Assi
Linji gwida	7	1 GL: Rimunerazzjoni 1 GL: Miżuri Strutturali 1 GL: Assi Mingħajr Gravami 1 GL: Reviżjoni superviżorja u l-proċess ta' evalwazzjoni (SREP) 3 GL: Żvelar
Rapporti	9	2 Rapport: ECAIs 1 Rapport: Bonds Koperti 3 Rapporti: Riskju ta' Likwidità 1 Rapport: CRR/EMIR (Regolamentazzjoni Ewropea tal-Infrastruttura tas-Suq) f'CCP 1 Rapport: Fondi Proprji 1 Rapport: Titolizzazzjonijiet
Opinjoni/Konsultazzjonijiet	5	2 Opinjonijiet: Miżuri Makroprudenzjali 1 Opinjoni: Approċċ Standardizzat 2 Opinjonijiet: Bonds Koperti
Notifiki	2	1 Notifika: Approċċ IRB 1 Notifika: Organizzazzjoni tas-Superviżjoni

13. Minbarra li jkun hemm Ġabra Unika tar-Regoli f'affarijiet bankarji (b'mod partikolari permezz ta' żvilupp ta' abbozzi ta' standards u linji gwida tekniċi), li tirrappreżenta prijorità ewlenija għall-EBA fil-qasam tar-Regolamentazzjoni, L-EBA tistenna li tipproduċi għadd ta' riżultati fil-qasam prudenzjali ġdid ta' **likwidità u ingranaġġ**. Ser jibqa' jsir xogħol fuq definizzjonijiet għal assi likwidi ta' kwalità għolja (HQLA), fuq valutazzjoni ta' impatti ekonomiċi, u fuq proporzjon ta' kopertura ta' likwidità.

14. Fil-qasam tar-**riskju tal-kreditu**, L-EBA ser tħejji rapport dwar il-proċikliċità u l-komparabilità ta' **mudelli IRB (b'bażi ta' klassifikazzjonijiet interni)**. Minħabba l-importanza ta' mudelli IRB fil-ġestjoni tar-riskju ta' istituzzjonijiet, dan jitqies kruċjali biex tkun żgurata implimentazzjoni uniformi ta CRR fl-istituzzjonijiet kollha, u b'hekk tkun evitata allokazzjoni ineffiċjenti u inqas prudenzjali tar-riskju fl-istituzzjonijiet. Fil-qasam tar-riskju tal-kreditu, ser isir xogħol sustanzjali biex jiġi abbozzat għadd kbir ta' standards tekniċi dwar IRB u approċċi standardizzati, inkluż l-immappjar ta' klassifikazzjonijiet ta' kreditu għal miżuri tal-kwalità tal-kreditu għal madwar 25 aġenzija ta' klassifikazzjoni reġistrati. Wara ser isir xogħol simili fil-qasam tar-riskju tas-suq, b'mod partikolari dwar **CVA (aġġustament tal-valur tal-kreditu).**

15. L-EBA bdiet ukoll il-ħidma tagħha ta' tħejjija minħabba mandati leġiżlattivi li ser ikunu assenjati lill-EBA malli tkun approvata **d-Direttiva dwar Irkupru u Riżoluzzjoni (RRD)** u malli tkun saret ir-reviżjoni tad-**Direttiva dwar Skemi ta' Garanzija għal Depożiti (DGS).** L-ewwel Direttiva tintroduċi mal-Unjoni kollha **qafas ta' ġestjoni ta' kriżijiet** u tiddefinixxi rwol triplu għall-EBA fi proċeduri ta' rkupru u riżoluzzjoni, billi tagħti lill-EBA mandati biex tiżviluppa standards tekniċi u linji gwida vinkolanti li jifformaw Ġabra Unika tar-Regoli, billi tagħti lill-EBA rwol ta' medjazzjoni bejn awtoritajiet nazzjonali għal gruppi transkonfinali, u tistabbilixxi lill-EBA bħala punt ta' kuntatt u koordinatriċi għal relazzjonijiet bejn l-UE u pajjiżi terzi. Għalkemm il-qafas tal-RRD għadu qed ikun diskuss (inklużi dati ta' konsenja finali), l-EBA diġà bdiet taħdem minħabba l-ammont u l-kumplessità tal-mandati. Fl-2014, l-EBA ser tiffoka fuq l-istandards u l-linji gwida tekniċi kollha b'rabta ma': intervent bikri, bidu ta' riżoluzzjoni, pjanijiet ta' rkupru, pjanijiet ta' riżoluzzjoni, valutazzjoni, DGS u rikapitilizzazzjoni interna. Prospett tal-abbozz tal-mandati leġiżlattivi assenjati lill-EBA skont il-qafas tal-RRD huwa pprovdut f'tabella 2 ([3]).

([3]) Għandu jkun innotat li minħabba leġiżlazzjoni ta' Livell 1 li għadha qed tkun innegozjata, it-tabella tipprovdi stima aggregata tal-għadd totali ta' riżultati regolatorji

Tabella 2: Kompiti Regolatorji skont l-abbozz tal-RRD u r-reviżjoni tad-DGS

Tip ta' prodott	Għadd totali ta' Prodotti Stmati	Suġġetti
Standards Tekniċi Regolatorji (RTS) **Standards Tekniċi ta' Implimentazzjoni (ITS)** **Linji gwida**	**23**	Pjanijiet ta' Riżoluzzjoni Pjanijiet ta' Rkupru Miżuri ta' Intervent Bikri Rikapitilizzazzjoni Interna Applikazzjoni ta' Mezzi ta' Riżoluzzjoni Skambju ta' Informazzjoni Appoġġ Finanzjarju Intragrupp Valutazzjoni Kontribuzzjonijiet ta' Riskju Peżat lid-DGS
Rapporti	**5**	Rikapitilizzazzjoni Interna MREL Proporzjonalità Livell immirat għal arranġamenti finanzjarji Sanzjonijiet
Ftehim Qafas/ Notifiki	4	Pjanijiet ta' rRupru Pjanijiet ta' Riżoluzzjoni Pajjiżi Terzi

16. Għadd estensiv ta' aktar mandati regolatorji huwa assenjat lill-EBA f'diversi leġiżlazzjonijiet settorjali oħra, b'mod partikolari fid-Direttiva Kontra l-Ħasil tal-Flus (AMLD)([4]), iżda wkoll fir-Regolament dwar l-Infrastruttura tas-Suq Ewropew (EMIR), fil-leġiżlazzjoni dwar is-Swieq fl-Istrumenti Finanzjarji (MiFID/MiFIR), fir-Regolament dwar Aġenziji ta' Klassifikazzjoni tal-Kreditu (CRA), fir-Regolament dwar l-Awditjar u fid-Direttiva dwar Depożitarji ta' Titoli Ċentrali (CSD). Lista kompleta ta' kompiti ddettaljata hija pprovduta fl-Aness hawnhekk. F'Lulju 2013, l-EBA nediet mezz online ta' "Ġabra Unika tar-Regoli Q&A" li jippermetti istituzzjonijiet, superviżuri u partijiet interessati oħra jissottomettu l-mistoqsijiet tagħhom fuq il-pakkett CRD IV, Standards Tekniċi relatati u Linji gwida tal-EBA. Fl-2014, l-EBA ser tkompli timplimenta l-proċess ta' Q&A,bil-għan li tissupplimenta l-Ġabra Unika tar-Regoli u biex tiżgura li din ikollha fiha qafas regolatorju 'ħaj' u li jevolvi. Evalwazzjoni u pressjoni bejn il-pari huma mistennija li jkomplu jaqdu rwol qawwi biex tkun żgurata aderenza u konformità mar-risponsi pprovduti fil-proċess ta' Q&A, ukoll jekk dawn m'għandhomx il-forza ta' liġi.

Sorveljanza

17. L-objettivi ewlenin tal-EBA fil-qasam tas-sorveljanza huma dawn li ġejjin: (a) li twassal analiżi indipendenti u ta' kwalità għolja ta' banek fl-UE u tas-settur bankarju tal-UE, b'koordinazzjoni mal-ħidma ta' Awtoritajiet Kompetenti ta' Superviżjoni, mal-ESRB u mal-korpi li jfasslu l-politika, li jwasslu għal risponsi miftiehma ta' politika; (b) li tiżgura li jkun hemm disponibbli dejta rilevanti u tajba għal sorveljanza effettiva ta' superviżjoni u dixxiplina tas-suq; (c) li tikkontribwixxi b'mod attiv biex tinkiseb konverġenza fi prattiki ta' superviżjoni u l-formazzjoni ta' kultura komuni ta' superviżjoni madwar is-Suq Uniku; (d) li tippromwovi u tissorvelja strutturi ta' kulleġġi ta' kooperazzjoni superviżorja li jkunu effiċjenti u sustantivi; u (e) li tippromwovi konsistenza superviżorja fl-interess tas-Suq Uniku.

([4]) Ħafna minn dawn il-mandati għandhom ikunu żviluppati mit-tliet ESA fil-kuntest tal-Kumitat Konġunt ta' ESA

18. Bil-għan li jinkisbu l-objettivi ta' hawn fuq, l-attivitajiet ta' sorveljanza tal-EBA fl-2014 ser ikomplu jiffokaw fuq **l-identifikazzjoni, l-analiżi u l-indirizzar tar-riskji ewlenin fis-settur bankarju tal-UE,** biex ikun żgurat li dawn iżidu valur lis-sett ta' prodotti ta' riskji magħmulin fl-UE**.** L-EBA ser tkompli tissorvelja l-livelli tal-kapitali kif ukoll il-pjanijiet tal-kapitali biex dawn jikkonverġu lejn l-istandards il-ġodda.

19. L-EBA sejra tkompli taħdem ukoll ma' awtoritajiet kompetenti rilevanti biex tifhem l-impatt tad-deterjorament fil-**kwalità tal-assi fuq il-karti tal-bilanċ tal-banek** u biex tippromwovi l-proċess ta' tiswija tal-karta tal-bilanċ u l-isforzi tal-banek li għadu għaddej biex ikunu rrestawrati strutturi ta' finanzjament sostenibbli. B'mod partikolari, L-EBA ser tikkollega mal-ECB u ma' awtoritajiet kompetenti f'pajjiżi li mhumiex fiż-żona ewro billi tagħmel analiżi tal-kwalità tal-assi. It-test tal-istress madwar l-UE b'hekk ser ikollu ingranaġġ fuq punti ta' tluq b'saħħithom.

20. L-EBA sejra tkompli **l-analiżi tematika regolari** tagħha f'għadd ta' oqsma inkluża l-finalizzazzjoni tax-xogħol dwar il-konsistenza ta' riżultati fl-assi bil-piż tar-riskju (RWAs), is-sostenibbiltà tal-mudelli kummerċjali tal-banek u r-reviżjonijiet tal-kwalità tal-assi tal-banek. Kif mitluba mil-leġiżlazzjoni, L-EBA sejra tibda wkoll tagħmel regolarment standards ta' referenza tar-riżultat tal-mudelli interni tal-banek. Il-prodotti regolari sejrin jinkludu finanzjament frekwenti u aġġornamenti għal-likwidità li jkunu bbażati fuq l-intelliġenza superviżorja u tas-suq, aġġornamenti kull tliet xhur lill-ESRB u rapporti kull sitt xhur dwar valutazzjoni tar-riskju, mibgħutin lil istituzzjonijiet tal-UE. L-EBA sejra tuża d-dejta superviżorja – li għandha titjieb fil-kwantità u fil-komparabilità meta jibda r-rapportar superviżorju l-ġdid fl-2014 – flimkien mal-intelliġenza tas-suq u l-kontribut mill-kulleġġi, biex tħejji rapporti dwar is-settur bankarju. Rapporti dwar ir-riskji transsettorjali sejrin ikomplu jiġu ppreparati b'kollaborazzjoni mal-Kumitat Konġunt, u sejrin jintbagħtu abbażi ta' kull sitt xhur lit-Tabella tal-Istabbiltà Finanzjarja tal-Kumitat Ekonomiku u Finanzjarju tal-Kunsill tal-UE. L-EBA sejra żżomm ukoll u tiżviluppa ulterjorment l-indikauri tar-riskju ewlenin tagħha u s-sett ta' dashboards tar-riskji tagħha, inklużi dashboards interni fil-livell tal-banek tal-EBA, dashboards ta' gruppi ta' bejn il-pari li għandhom jiġu kondiviżi mal-kulleġġi superviżorji/ awtoritajiet superviżorji nazzjonali (NSAs) u dashboard settorjali għal diskussjonijiet tal-EBA u l-ESRB.

21. Fil-qasam tar-**rapportar u t-trasparenza**, L-EBA sejra tkompli tagħti għajnuna għal kull kwistjoni ta' implimentazzjoni wkoll permezz ta' proċess ta' Mistoqsija & Tweġiba (Q&A) dwar il-qafas ta' rapportar komuni, COREP (rapportaġġ komuni) u FINREP (rapportaġġ finanzjarju). L-EBA sejra toħroġ ukoll linji gwida dwar it-Tielet Pilastru għat-tisħiħ tat-trasparenza fis-settur bankarju kollu tal-UE u sejra tippromwovi trasparenza konsistenti u xierqa dwar kwistjonijiet tematiċi.

22. Il-ħidma ta' Sorveljanza tinvolvi wkoll **il-promozzjoni tal-konverġenza ta' prattiki superviżorji** fis-Suq Uniku, billi tiżviluppa bħala parti mill-ġabra unika tar-regoli, il-linji gwida għall-metodoloġija komuni għal reviżjoni superviżorja u għal proċess ta' evalwazzjoni u l-metodoloġija għall-valutazzjoni tar-riskji. Il-Linji gwida sejrin ikunu kkumplimentati bl-iżvilupp tal-partijiet rilevanti tal-Manwal Uniku ta' Superviżjoni.

23. L-EBA sejra tkompli bil-**ħidma tagħha ta' promozzjoni u monitoraġġ tal-kooperazzjoni superviżorja fil-kulleġġi** biex issaħħaħ is-superviżjoni ta' gruppi bankarji transkonfinali. Il-persunal tal-EBA sejjer jieħu sehem, jappoġġja u jissorvelja l-kulleġġi. Il-persunal tal-EBA sejjer jassisti wkoll lill-NSAs biex jimplimentaw l-istandards tekniċi vinkolanti l-ġodda relatati mal-kooperazzjoni superviżorja, kif ukoll biex ikopru kompiti ġodda (bħall-analiżi tal-kwalità tal-assi, valutazzjoni tal-pjanijiet ta' rkupru). Bħala konsegwenza tat-twaqqif tal-SSM, ser ikun hemm bidla lejn dawk il-kulleġġi b'operazzjonijiet sinifikanti fl-SSM, kif ukoll 'il barra mill-SSM.

24. L-EBA, fejn ikun jixraq, sejra tapplika r-rwol tagħha f'**medjazzjoni vinkolanti u mhux vinkolanti**. Huma mistennija kompiti ġodda fil-qasam tal-medjazzjoni meta CRD IV jidħol fis-seħħ, dan ser isaħħaħ ukoll ir-rwol ta' medjazzjoni tal-EBA. L-EBA sejra tiffaċilita b'mod attiv u, fejn meħtieġ, tikkoordina kwalunkwe azzjoni mwettqa mill-awtoritajiet superviżorji kompetenti nazzjonali, fil-każ ta' żviluppi negattivi/sitwazzjonijiet ta' kriżi.

25. Fil-**ġestjoni tal-kriżijiet,** l-EBA ser ikollha rwol sinifikanti fl-assistenza tagħha fid-diskussjonijiet dwar valutazzjoni ta' rkupru u pjanijiet ta' riżoluzzjoni bejn l-awtoritajiet kompetenti rilevanti fil-kulleġġi, kif ukoll biex tassisti fil-proċess ta' twaqqif ta' kulleġġi ta' riżoluzzjoni.

Protezzjoni tal-konsumatur u Innovazzjoni Finanzjarja

26. Fil-qasam tal-protezzjoni tal-konsumatur, L-EBA għandha responsabbiltà mifruxa mal-UE kollha u hija impenjata b'mod sħiħ biex tippromwovi t-trasparenza, is-sempliċità u l-ġustizzja fis-suq għal prodotti jew servizzi tal-konsumatur fis-Suq Uniku kollu.

27. Fl-2014 it-taqsima tal-protezzjoni tal-konsumatur u tal-innovazzjoni finanzjarja tal-EBA sejra tkompli **tiġbor, tanalizza u tirrapporta dwar ix-xejriet tal-konsumaturi** u tanalizza l-attivitajiet tal-banek fi prodotti strutturati u l-bejgħ bl-imnut relatati.

28. Hija sejra ssegwi diversi mandati mistennija li jiġu assenjati lill-EBA fid-**Direttiva dwar Kontijiet Bankarji** proposta mill-Kummissjoni. Din għandha tinkludi *inter alia* l-iżvilupp ta' Linji gwida lil NSAs (a) għall-istabbiliment ta' servizzi l-aktar komuni; (b) għall-iffissar ta' spejjeż raġjonevoli għal kont bażiku; u (c) għad-dritt tal-istabbiliment tal-libertà għall-provvediment ta' servizzi. Barra minn hekk, l-EBA sejra taħdem fuq, u tikkontribwixxi biex taqta' b'mod trażversali x-xogħol tal-EBA li jirriżulta mir-reviżjoni proposta mill-Kummissjoni tad-**Direttiva dwar is-Servizzi ta' Ħlas** (PSD), li tista' tinkludi mandati lill-EBA biex tiżviluppa Linji gwida (d) biex fornituri ta' servizzi ta' pagamenti jkunu ffaċilitati jikkwalifikaw inċidenti maġġuri; u, f'kooperazzjoni mill-qrib mal-ECB, linji gwida (e) għal fornituri ta' servizzi ta' pagamenti dwar l-awtentikazzjoni ta' klijenti abbażi tal-ogħla livell ta' żvilupp tekniku; u (f) dwar l-istabbiliment, l-implimentazzjoni u l-monitoraġġ ta' miżuri ta' sigurtà, inklużi proċessi ta' ċertifikazzjoni. Dan ser jinvolvi wkoll l-iżvilupp ta' abbozzi ta' RTSs dwar l-iffissar ta' rekwiżiti tekniċi dwar l-aċċess għal informazzjoni li hemm fir-reġistri pubbliċi nazzjonali, u li jkun speċifikat il-qafas għall-kooperazzjoni u l-iskambju ta' informazzjoni ta' awtoritajiet kompetenti tal-Istati Membri domiċiljari. Fit-twettiq ta' mandati assenjati lill-EBA fid-**Direttiva dwar il-Kreditu Ipotekarju (MCD)** proposta**,** l-EBA ser tabbozza RTS dwar l-assigurazzjoni ta' indennizzi professjonali ta' intermedjarji ta' kreditu ipotekarju.

29. Barra minn hekk, kif u meta l-implimentazzjoni tal-MCD tkun għamlet progress, l-EBA ser tiżviluppa Linji gwida b'sostenn tal-MCD dwar Self Ipotekarju Responsabbli u dwar it-Trattament ta' Mutwatarji Ipotekarji b'Arretrati, billi tibni fuq l-Opinjonijiet dwar Prattiki Tajba maħruġin fl-oqsma msemmijin hawn fuq f'Ġunju 2013. Flimkien mal-AwtoritàEwropea tat-Tioli u s-Swieq (ESMA), l-EBA sejra tiżviluppa wkoll rispons regolatorju għall-fenomenu ta' "**kollokament proprju**" tal-banek ta' strumenti finanzjarji lid-depożitarji ta' bejjiegħa bl-imnut tagħhom stess. Fl-aħħar nett, ser ikun organizzat **Jum il-Konsumatur** flimkien mat-taqsimiet tal-konsumaturi ta' ESMA u EIOPA, f'postijiet tal-EBA f'Londra fis-sajf tal-2014.

Operazzjonijiet

30. Fil-qasam ta' Operazzjonijiet, l-EBA ser tiffoka fuq l-attivitajiet li ġejjin f'dawn l-oqsma:

- Finanzi: valutazzjoni tal-introduzzjoni ta' sistema ta' Ġestjoni B'Bażi ta' Attività, inkluż Baġitjar B'Bażi ta' Attività, kif ukoll sorveljanza u eżekuzzjoni aħjar tal-baġit; allinjament tar-Regolament Finanzjarju tal-EBA mar-Regolment il-ġdid ta' qafas finanzjarju li għandu jkun adottat mill-Kummissjoni fl-aħħar tal-2013;

- Riżorsi umani: implimentazzjoni u titjib ta' politiki ta' riżorsi umani skont ir-Regolamenti dwar il-Persunal, bħall-politika ta' kontribuzzjoni tal-edukazzjoni li jeħtiġilha li jkunu stabbiliti kuntratti ma' skejjel, kull skola għaliha;

- Akkwist: monitoraġġ mill-qrib u prestazzjoni f'waqtha tal-akkwisti kollha kif iddefiniti fil-Pjan dwar l-Akkwisti għall-2014;

- Komunikazzjonijiet: titjib ulterjuri tal-websajt tal-EBA, monitoraġġ tal-midja u tal-istampa; u

- IT: implimentazzjoni ta' proġetti li joħorġu minn Strateġija ta' IT approvata, bħal pjattaformi ta' Ġbir ta' Dejta, Rapportar u Analiżi, Sistema ta' Ġestjoni ta' Dokumenti, eċċ.

31. Barra minn dan ta' hawn fuq, l-EBA sejra tkompli ttejjeb l-effikaċja u l-effiċjenza ta' appoġġ eżistenti u proċessi amministrattivi. Hija sejra tkompli ssegwi kooperazzjoni ta' suċċess ma' żewġ ASE oħra bil-għan li jkun hemm ingranaġġ fuq ekonomiji potenzjali ta' skala f'funzjonijiet ta' appoġġ.

32. L-EBA sejra tkompli tkun iffinanzjata mill-Kummissjoni Ewropea u mill-Awtoritajiet Kompetenti Nazzjonali.

Analiżi tal-Politika u Koordinazzjoni

33. L-objettivi ewlenin tat-Taqsima ta' Analiżi ta' Politika u Koordinazzjoni ser ikunu l-għoti ta' gwida u appoġġ dwar valutazzjoni tal-impatt tal-politika u ta' prodotti superviżorji (standards tekniċi, linji gwida, rakkomandazzjonijiet, eċċ). It-Taqsima sejra tagħti appoġġ tal-korpi regolaturi ewlenin tal-Bord ta' Superviżuri u tal-Bord ta' Ġestjoni, inkluż l-ippjanar, it-tħejjija u s-segwitu ta' azzjoni miftiehma tal-laqgħat tagħhom. It-Taqsima ser tiżgura koordinazzjoni interna u esterna

tal-politika tal-EBA u tal-ħidma superviżorja bejn dipartimenti/taqsimiet u ma' korpi esterni, bħall-BCBS (Kumitat ta' Basel fuq is-Superviżjoni Bankarja) u l-IMF, u membri oħra tal-ESFS (Sistema Ewropea tas-Superviżjoni Finanazjarja), u istituzzjonijiet, inklużi l-Kummissjoni Ewropea, il-Kunsill (u l-Kumitat Ekonomiku u Finanzjaru tiegħu (EFC) u l-FSC), u l-Parlament Ewropew (u l-Kumitat Ekomiku u tal-Affarjiet Monetarji ECON). It-Taqsima ser tipprovdi l-koordinazzjoni u l-provvediment ta' appoġġ b'rabta mal-presidenza tal-EBA tal-Kumitat Konġunt ta' ASE fl-2014.

34. Din it-Taqsima ser tikkoordina wkoll attivitajiet ta' taħriġ superviżorju tal-EBA offruti lil NSAs, u ser tipprovdi għajnuna lill-Grupp tal-Partijiet Interessati Bankarji tal-EBA, lill-Grupp ta' Reviżjoni tal-EBA u lill-Bord tal-Appell ta' ASE.

Appoġġ legali

35. It-Taqsima Legali sejra tipprovdi l-analiżi u l-konsulenza legali dwar id-dokumenti ta' politika u superviżjoni mħejjija mid-dipartimenti tar-Regolamentazzjoni u s-Sorveljanza, u mit-Taqsima tal-Protezzjoni tal-Konsumatur u l-Innovazzjoni Finanzjarja (standards tekniċi, linji gwida, opinjonijiet, rakkomandazzjonijiet, evalwazzjonijiet bejn il-pari, eċċ), u tipprovdi assistenza legali li tkun ta' oqsma fl-EBA kollha, biex tiżgura ambjent legalment sod għall-Awtorità u tidentifika problemi legali li jista' jkun hemm marbutin mal-attivitajiet tal-EBA. Ir-riżultati relatati mal-ambjent istituzzjonali tal-EBA se jissaħħu iktar fl-2014. Dawn jinkludu, *inter alia*, in-negozjar u l-abbozzar ta' ftehimiet u impenji oħra, għajnuna ta' konsulenza, konklużjoni ta' kuntratti, ftehimiet dwar il-livell ta' servizzi, regoli ta' proċedura, regoli ta' implimentazzjoni, ftehimiet oqfsa, Memorandum ta' qbil u t-tlestija u l-eżekuzzjoni tal-formalitajiet relatati kollha. Obbligi li għadhom għaddejjin relatati mar-Regolament (UE) Nru 45/2001 u mar-Regolament (UE) Nru 1049/2001 sejrin jissaħħu wkoll. Fl-2014, l-unità ser tikkontribwixxi iktar b'mod proattiv għall-iżvilupp globali tal-qafas legali tal-EBA, flimkien mal-monitoraġġ u l-implimentazzjoni kostanti ta' strumenti leġiżlattivi applikabbli għall-Awtorità, biex din ma titħalliex tidħol f'riskji legali.

L-Istruttura organizzazzjonali tal-EBA

(b'effett mill-1 ta' Jannar 2014)

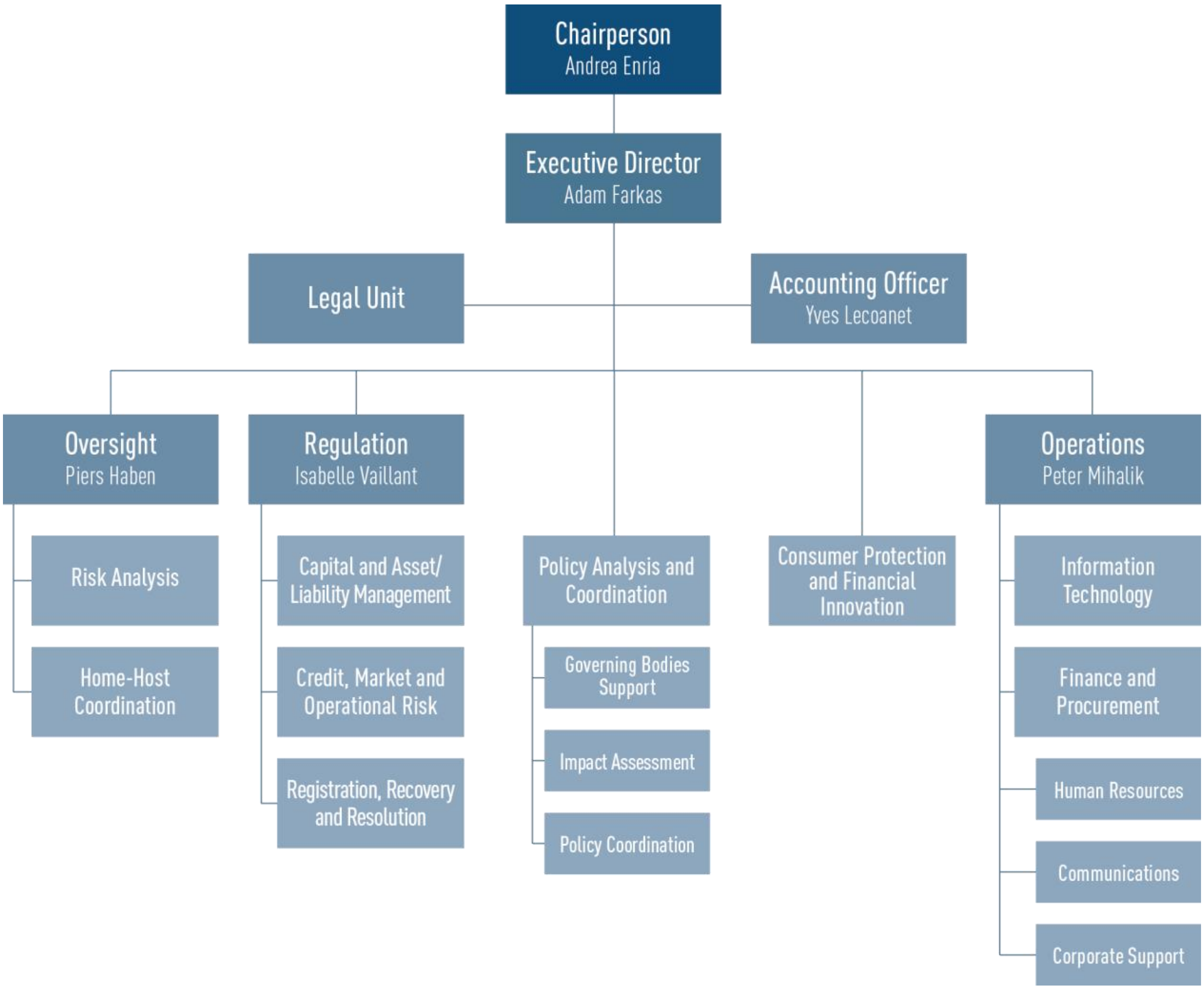

		President –		
		Direttur Eżekuttiv		
Taqsima Legali				Uffiċjal tal-Kontabilità
Sorveljanza	**Regolamentazzjoni**			**Operazzjonijiet**
Analiżi tar-riskju	Ġestjoni tal-Kapital u l-Assi/l-Obbligazzjonijiet	Analiżi u Koordinazzjoni tal-Politika	Protezzjoni tal-Konsumatur u Innovazzjoni Finanzjarja	Teknoloġija tal-Informatika
Koordinazzjoni Interna u Esterna	Riskju ta' Kreditu, fis-Suq u Operattiv	Appoġġ għal Korpi Regolaturi		Finanzjament u Akkwist
	Reġistrazzjoni, Rkupru u Riżoluzzjoni	Valutazzjoni tal-Impatt		Riżorsi umani
		Koordinazzjoni tal-Politika		Komunikazzjoni
				Appoġġ Korporattiv

EBA EUROPEAN BANKING AUTHORITY